

La escolarización en Badalona (1)

La mesa de enseñanza presentó el plan de urgencia

Previsión de las necesidades más perentorias para el próximo curso

La recientemente cerada "mesa de enseñanza", presentó en el Museo Municipal el plan de urgencias para la enseñanza, por el que se prevén las necesidades más perentorias de cara al curso 78-79.

El distrito IX, que recoge los barrios de San Roque, Artigas y Llefià tiene una población escolar de 12.242 niños, comprendidos entre los seis y catorce años. De ellos sólo están escolarizados en colegios estatales 3.278; es decir, sólo un treinta por ciento, por lo que se refiere a E.G.B. En cuanto a la preescolar, hay una población de 3.527 entre los cuatro y cinco años; los parvularios del Estado albergan sólo al 17 por ciento. Los colegios aprobados y concedidos por el M.E.C. y que deberían entrar en funcionamiento para primero de septiembre son un colegio nacional de 16 unidades en la calle Guasch, además de cuatro unidades de preescolar; un C. N. de 16 unidades en Gran Sol, que absorbería a unos 1.120 niños para el nivel de E.G.B. También, una guardería con capacidad de 250 plazas situada en Doctor Bassols. La «Mesa de Enseñanza» propone, asimismo, la adquisición, por el M.E.C., del colegio privado de Ntra. Señora de la Esperanza, cuyas instalaciones reúnen condiciones para convertirlo en estatal.

El distrito I, que abarca la zona de San José y Roca y Pi, posee 1.213 niños en el nivel de E.G.B. De ellos, el 39 por ciento tiene plaza en la escuela estatal. Y de los 261 parvulos, el 17 por ciento posee plaza estatal. Para este distrito sugiere aumentar la plantilla del Centro Especial San Andrés, acondicionar el C. N. de Formación Profesional sito en San Antonio María Claret, y revisar la situación de la Casa Amparo.

El sector de Santo Cristo, Coll y Pujol y Santa María, que queda encuadrado en el distrito II, no posee ningún colegio ni guardería nacional. Así, los 2.971 y 825 niños de E.G.B. y parvulos, res-

pectivamente, se ven en la necesidad de estar «almacenados», según reiteradas manifestaciones de los vecinos. Para esta zona se prevé la construcción de un colegio nacional de E.G.B. en la calle Puigfred, de 16 unidades, y una guardería con cuatro aulas, ampliando el anterior.

En idénticas circunstancias se encuentra el distrito III, que contiene a la zona de María Auxladora y Gorg. Para el próximo curso se desea conseguir la entrada en funcionamiento del C. N. «Congreso», colegio de 20 unidades en Avda. Marqués de Montroig y dos preescolares en el anterior. Y con vistas al curso 79-80, la creación de 16 unidades de E.G.B. y cuatro preescolares en Alfonso XIII-Poniente.

El distrito IV, que engloba los barrios de Bufalá y Morera, tiene una población de 1986 niños entre seis y catorce años. Los colegios nacionales existentes son «Julia Minguell», «E. Borrás» y «Planas i Casals», que escolarizan a 1.404 niños, en su mayoría procedentes de otros barrios. No dispone de guardería estatal, por lo que los 607 parvulos deben remitirse al área privada. Las propuestas para este distrito son poner en funcionamiento un centro de Formación Profesional; ocho preescolares en Bufalá, que dependerán administrativamente de Can Ruti; y destinar los centros de Can Ruti para la población de este distrito. Con ello se pretende reducir el gasto del transporte y evitar el trasvase de niños de un barrio a otro. Esta propuesta se llevaría a cabo siempre y cuando en los demás barrios se construyeran los colegios necesarios para cubrir sus necesidades. Para el curso 79-80 se apunta la realización de un centro para asistencia de subnormales profundos, otro para medios y ligeros y talleres y centros de rehabilitación.

Los barrios de Guixeras, Canyadó, Manresa y Casa Gomes, que forman el distrito V, tienen una población de 1.920 niños de E.G.B., de los que el 24 por ciento ocupan plaza escolar. Y de los 507 parvulos, el 16 por ciento tiene plaza en la guardería estatal de Martínez Anido. Se propone estudiar la ubicación de un C. N. de E.G.B. de 16 unidades y una guardería de cuatro, reparar y remodelar el C. N. «Martínez Anido». **Mario ABELLAN.**

Sant Cugat del Vallès

Estudio socioeconómico del barrio de Las Planas

La comisión municipal permanente también ha encomendado la redacción de un plan especial para equipamientos

La última sesión de la comisión municipal permanente ha sido pródiga en noticias de interés: nuevas cabinas telefónicas, informes y estudios del servicio de asistencia social y un plan especial para la zona lindante con la deportiva municipal.

La permanente acordó encomendar al servicio de asistencia social un estudio socioeconómico completo de las familias residentes en el barrio de Las Planas, que comprenderá, entre otros, los siguientes puntos: número de miembros que integran las familias; grado de empadronamiento; niños en edad escolar y si asisten o no a un centro educativo; situación del padre (desempleo, tipo de trabajo, etcétera); censo de minusválidos o subnormales; censo de personas de la tercera edad, con indicación de si son pensionistas o acogidos al auxilio para la ancianidad, y naturalmente sondear los grados de necesidad planteados en uno de los barrios más marginados del municipio.

A remolque del PSUC

Indiscutiblemente es interesante la iniciativa que ha emprendido el Ayuntamiento, pero nos parece un poco tar-

día; todo ello se podría haber hecho hace ya años y ahora se estaría ya en situación de resolver los muchos problemas planteados. Por otra parte, parece que ha sido necesario que el órgano de información local del PSUC (revista que recibe el nombre de «La Forca») se ocupase extensamente del tema de Las Planas en su último número para que ahora lo haga el Ayuntamiento; pero «más vale tarde que nunca».

El servicio de asistencia social también confeccionará un informe de carácter general para la planificación de los servicios sociales de su competencia en el municipio.

El Ayuntamiento ha recibido la confirmación de la Compañía Telefónica Nacional de España de que en breve se instalarán nuevas cabinas telefónicas interurbana, de las que el municipio era largamente deficitaria, aunque nunca se podrá suplir el buen servicio que brindaba el clausurado locutorio.

Finalmente la permanente encomendó a los servicios técnicos municipales la redacción de un plan especial de calificación de equipamientos para el sector contiguo a la zona deportiva municipal y, simultáneamente a este plan, un proyecto para emplazamiento de un parque deportivo recreativo, en la zona, juegos de petanca e infantiles. Hay que señalar que la actual ubicación de las pistas de petanca, dentro del recinto del monasterio, es a título provisional, ya que obviamente aquél no es el lugar más idóneo para acoger unas pistas deportivas. — **DE SEMIR.**

Alàs

A Dalí le gusta la escudella de la localidad

Salvador Dalí, siempre genial, se enteró que en nuestra comarca, concretamente en Alàs, se sirve una típica escudella catalana de gran calidad y desde Cadaqués encargó telefónicamente al hostel de la localidad una escudella para varias personas a las dos y media de la tarde y de riguroso incógnito.

Se le reservó mesa, se preparó la escudella y a las cuatro de la tarde se presentó Dalí con su esposa, chófer y dos personas más y con buen apetito, gran simpatía y cordialidad, y degustó la escudella encargada horas antes que según él había merecido el desplazamiento.

Al término de la comida, realizó un dibujo que dedicó a la dueña del hostel, que se halla en estado de gestación anunciándole que tendrá un varón, pagó y firmó la factura para recuerdo de la casa escribiendo unas letras y dedicatoria y emprendió de nuevo viaje.

Esta ha sido la visita incógnita y relámpago de Dalí al Urgellet, para comer la escudella catalana de Alàs recorriendo para ello varios centenares de kilómetros.

Anécdota simpática de Salvador Dalí que, al parecer, compagina el arte con la gastronomía aunque para ello deba trasladarse desde la costa al Pirineo. — **Enrique MONROS.**

MOROSOS

Cobro garantizado
Apartado Correos 35.153, Barcelona

Quien calcula... compra en sepu

Gran promoción de Lencería



ahora, a precios especiales

sepu

Rambla de los Estudios, 120 Barcelona
Avda. Almirante Carrero Blanco, 54-56 Hospitalet

CONJUNTO DE 8 APARTAMENTOS / TORRE CALDETES SANT VICENÇ DE MONTALT

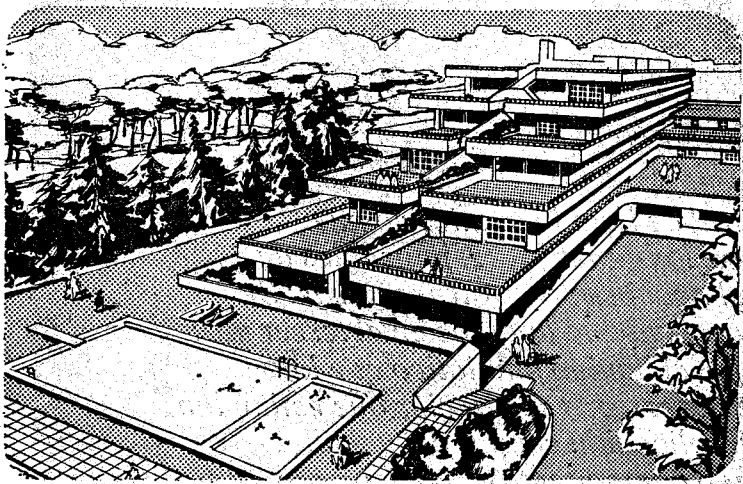

Sobre Caldas d'Estrach entre pinos y con maravillosas panorámicas al mar.

Un gran piso con todas las comodidades y ventajas de una señorial torre en plena naturaleza.

• HABITABLES HOY • PISOS DE 140 a 200 m.² • TERRAZAS DE 80 a 220 m.² • 4-5 DORMITORIOS (EXTERIORES) • 3 BAÑOS - 2 ASEOS • COCINA TOTALMENTE EQUIPADA • 3 PLAZAS PARKING • SERVICIOS COMUNES: PISCINA, VESTUARIOS, ZONA VERDE, PISTA TENIS, LOCAL SOCIAL, GIMNASIO.

PRECIO TOTAL

12.000.000 + 3.000.000 HIPOTECA

INFORMACION: SR. NOGUE - TEL. 258.61.00 - BARCELONA