

El plan de carreteras del Maresme dañará a las mejores tierras de cultivo

Mataró. (De nuestro corresponsal, Ricard Bonamusa.) - El Plan General de Carreteras elaborado por la Generalitat preocupa profundamente, desde hace mucho tiempo, al sindicato Unió de Pagesos, según se puso de manifiesto en la asamblea comarcal del Maresme celebrada en esta ciudad. El citado sindicato entiende que, de llevarse a cabo las obras tal como se han proyectado en la expresada planificación, desaparecerán las mejores tierras de cultivo de la zona.

El Maresme, de siempre, ha tenido una especial dedicación a la agricultura, y el trabajo del hombre ha conseguido la obtención de unos productos agrarios que han alcanzado gran cotización por su calidad, fruto de la alta tecnificación de los cultivos, los cuales de antiguo se han distinguido por ser punteros.

La alternativa de la Unió de Pagesos

La Unió de Pagesos ha confeccionado un mapa de las tierras de cultivo de punta a punta de la comarca y colocando encima el proyectado plan general de carreteras se demuestra de forma fehaciente las graves pérdidas agrarias que se ocasionarían. La alternativa que ofrece el mencionado sindicato es otro tipo de red viaria que no contempla la prolongación de la autopista y trata de solucionar las cuestiones técnicas de viabilidad. La Unió de Pagesos ha confeccionado esta otra alternativa partiendo del trazado de las antiguas vías de comunicación de la

comarca y teniendo especial cuidado en respetar las rías tierras de cultivo.

Otro de los temas tratados ampliamente en la asamblea fue el de las Cámaras Agrarias, las cuales se hallan en la recta final de su existencia, según las filtraciones recibidas por el Sindicato Agrícola. En el Ministerio de Agricultura ya se encuentra a punto un nuevo proyecto de ley, que si bien -se dijo- no es la alternativa de Unió de Pagesos, "sí, en cambio, presenta aspectos positivos como la desaparición de las Cámaras Locales y la recuperación del patrimonio que en una comarca como El Maresme y en las comarcas de Barcelona en donde existen los patrimonios de los antiguos Sindicatos Agrícolas, parece que queda claro que tendrían que volver a convertirse en las cooperativas de payeses tal como eran antes de la guerra".

Fiscalidad en el campo

Finalmente se trató de los criterios de la fiscalidad en el campo a raíz de las inspecciones recientes de Hacienda, opinando Unió de Pagesos que si este proceso se lleva a cabo en todas las comarcas de Cataluña, tal como se ha venido haciendo en la comarca del Maresme, "el sistema empleado fomenta el consumo, castigándose, en cambio, la inversiones".

Como dato curioso de esta asamblea señalaremos que la asamblea se llevó a cabo en la Cámara Agraria Local que, precisamente, hace unos seis años fue ocupada simbólicamente durante un día por Unió de Pagesos.

Más de la mitad de los actuales habitantes de Badalona han nacido fuera de la ciudad

Unico núcleo urbano del cinturón barcelonés sin descenso de población

Más de 230.000 habitantes conforman la población de Badalona; de ellos más de la mitad, el 56 por ciento, han nacido fuera de la ciudad. Para estudiar y conocer la realidad de la ciudad el Ayuntamiento ha editado el libro "Conèixer Badalona".

Un estudio sobre la población de Badalona ha sido realizado por el gabinete de estudios y planificación a partir de los datos obtenidos por el padrón municipal de habitantes de 1981. Algunos de los datos recogidos resultan bastante insólitos.

El análisis de la evaluación demográfica de Badalona empieza a principios del presente siglo e indica como primera época de incremento de población la década situada entre 1910 y 1920. Se trata del período de la Primera Guerra Mundial, en el que se produce una demanda de mano de obra que hace que muchos trabajadores agrícolas asalariados se trasladen a la ciudad. Tras analizar los diversos altibajos de la población a lo largo de la primera mitad del siglo, el estudio se centra en el importante volumen inmigratorio que recibe la ciudad desde 1954 y, sobre todo, en la década de los 60. Durante este período se producen notables modificaciones en el comportamiento demográfico tradicional de Badalona. La inmigración está formada, en su gran mayoría, por personas en edad reproductiva (de 20 a 35 años); hay también un considerable aumento del índice de natalidad y un consiguiente y significativo rejuvenecimiento de la población.

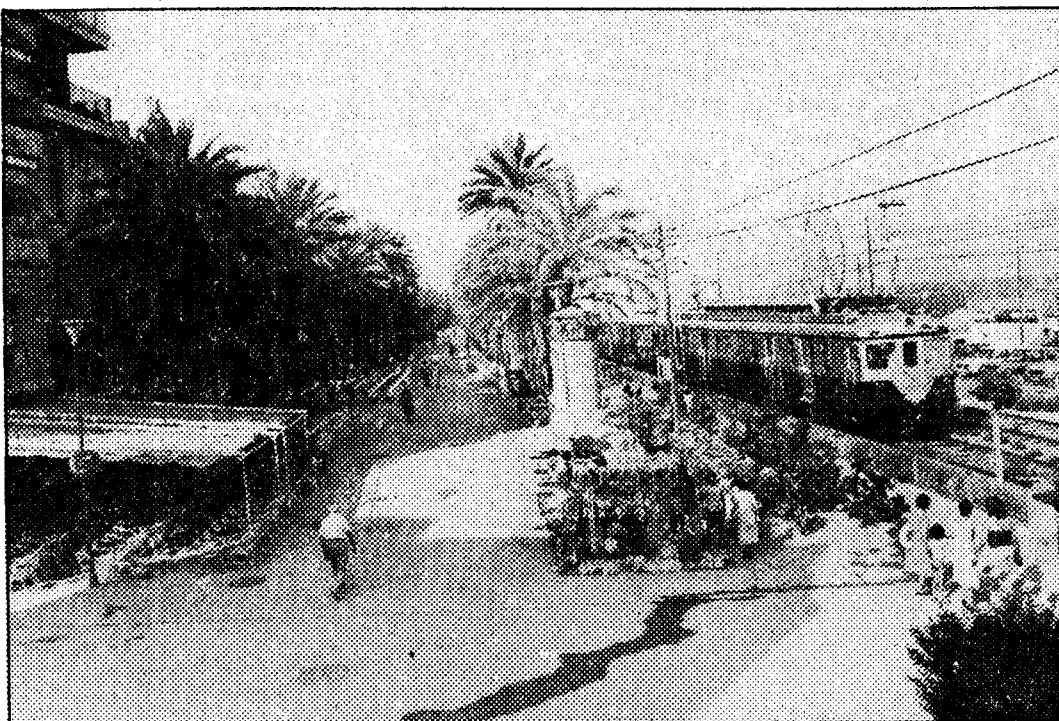

La Badalona lindante con el mar, con el ferrocarril por medio

entre 1975 y 1981. Badalona, sin embargo, es de las ciudades que han crecido ligeramente e incluso ha recibido traslados de residencia. No obstante, la crisis económica ha provocado un descenso del índice de natalidad y, por tanto, un envejecimiento de la población.

Por lo que se refiere al tema de la inmigración en sí, de los 229.680 habitantes de Badalona, según el padrón de 1981, el 56 por ciento, es decir, 129.656 personas han nacido fuera de la ciudad. Si se realiza el cómputo por cabezas de familia, se observa que de un total de 63.448 casos detectados, 42.608 (el 67 por ciento) han nacido fuera de Cataluña.

Andalucía, Extremadura y Murcia son las comunidades que mayor número de inmigrantes han dado a Badalona. La mayoría de inmigrantes residen en los barrios periféricos de la ciudad, en especial el barrio de El Fondo con un 58 por ciento y también los de Lloreda, Puigfred, Sant Joan, Sant Antoni y Sant Mori de Llefia y el barrio de la Salud, que hasta hace poco era conocido como "el barrio" por antonomasia.

Por otra parte los únicos barrios donde los nacidos fuera de Cataluña representan menos de la cuarta parte de la población son el Centre Casagemes, Dalt la Vila, Coll i Pujol y Progrés. Esos son los barrios más antiguos de Badalona y están situados en lo que era el casco urbano de la ciudad antes de 1950 y del alud inmigratorio.

El paro es otro problema importante que ha sido analizado en el estudio "Conèixer Badalona". Más de 22.000 personas están en paro, contando los que buscan la primera ocupación y los que han perdido su trabajo. Según estos datos, la población activa con trabajo llega a un 72 por ciento del total.

Los índices de paro más altos se encuentran en el barrio de Sant Roc, con un 39 por ciento, seguido de los barrios de El Fondo y Sistrells. El Centre de Badalona, es el que cuenta con un índice más bajo de paro, con un 15 por ciento.

La inmigración reciente y las circunstancias que han impedido una fluida comunicación entre la cultura catalana tradicional y las propias de los inmigrantes, ha hecho que se produjera

una transmisión de costumbres y conductas propias de padres a hijos, pese haber nacidos éstos en la ciudad. Un dato significativo es el hecho que un 65,45 por ciento de los badalonenses manifiesta entender el catalán, lo que es considerado como una proeza dadas las condiciones difíciles de adaptación.

Dislates del registro

Los datos más curiosos del estudio surgen en el apartado destinado al estado civil. Según "Conèixer Badalona" hay en la ciudad niños menores de 4 años de los cuales 20 están casados, 4 viudos, 44 en el servicio militar y 8 jubilados. Estos evidentes errores se deben al hecho de que cada familia ha rellenado los impresos del padrón, en algunos casos erróneamente, y esto ha sido reflejado por el ordenador en los resultados finales.

El libro "Conèixer Badalona", editado en versión bilingüe, ha sido distribuido directa y exclusivamente a las escuelas, asociaciones de vecinos y entidades culturales de la ciudad.

MIQUEL LOPEZ

REJAS SEGURIDAD
y puertas piso irrompibles
TOST. Meridiana, 169. T. 235-14-02

CACERIAS JABALI
SIERRA GUARA
Almuerzo y comida 15.000 ptas.
Apartado 117 - Huesca

COSTURA BERNAL
LES FELICITA
EL AÑO
ANUNCIA REBAJAS
9 enero
Mayor de Gracia, 191
Córcega, 398

Excepción en el receso

Con la crisis económica mundial, iniciada en 1973, se produce un cierto receso en la población de las ciudades del cinturón barcelonés; municipios como Cornellà, Sant Adrià y Molins de Rei y algunas otras, han perdido población en cifras absolutas en el período comprendido

EXPOSICIONES DE ARTE

GRIFÉ & ESCODA S.L.
DIAGONAL 484 TELÉF. 917 49 80

EXPOSICION PUGET

AQUAREL-LES

SYRA P.º Gràcia, 43

«BONES FESTES»

CALSINA - CAPELLA - GRAU SALA - JANSANA - J. MERCADE - MIRO - MANOLO - O. SACHAROFF - PAU ROIG - PICASSO - SOLER JOVE - SUNYER y A. VILA ARRUFAT

TODÓ

SALA VAYREDA R. Catalunya, 116

JAIMES COLLECTIVA DE NADAL

EXPOSICION LLIBRE INFANTIL

NOU-CENTS PASSEIG DE GRACIA, 55

CENTRE D'ANTIQUARIS
TENDES 3-4 - TEL. 215 64 63

J. CARDONA-DURANCAMPS-P. PRUNA
F. SERRA-E. GRAU SALA-M. URGELL

EXPOSICION de NADAL

FINS EL 8 de GENER

SALA PARÉS

1840

PETRIXOL, 5 y 8 Telf. 318-70-20

DAU AL SET 10.º ANIVERSARI

Consell de Cent, 333 Telfs. 301 12 36 - 301 13 86

LA CERAMICA MODERNA A CATALUNYA

1906-1983

CENTRO DE ANTIQUARIOS

PASEO DE GRACIA 55-57
BARCELONA

Una comisión de expertos garantiza la autenticidad de todas las piezas. Entrada libre.

CLAVÉ

«ENTORN D'UNA PINTURA»

SALA GASPAR

C. de Cent, 323 T. 318-87-36

Sala Ronell J. Sebastián Bach, 16

Tei 201 69 11

EXPOSICION ARQUER BUIGAS

Festivos abierto de 11 a 1,30

BANCO EXTERIOR DE ESPAÑA

Paseo de Gracia, 19 - Telf.: 301 70 00

PINTADO EN MEXICO

Gironella, Gerzso, Soriano, Felguerez, Rojo, Von Gunten, Cuevas, Toledo

Laborables: de 10 a 14 y de 17 a 21
Festivos: de 10 a 14