

BADALONA: PUNTO DE CITA PARA EL «DÍA DE LA PROVINCIA»

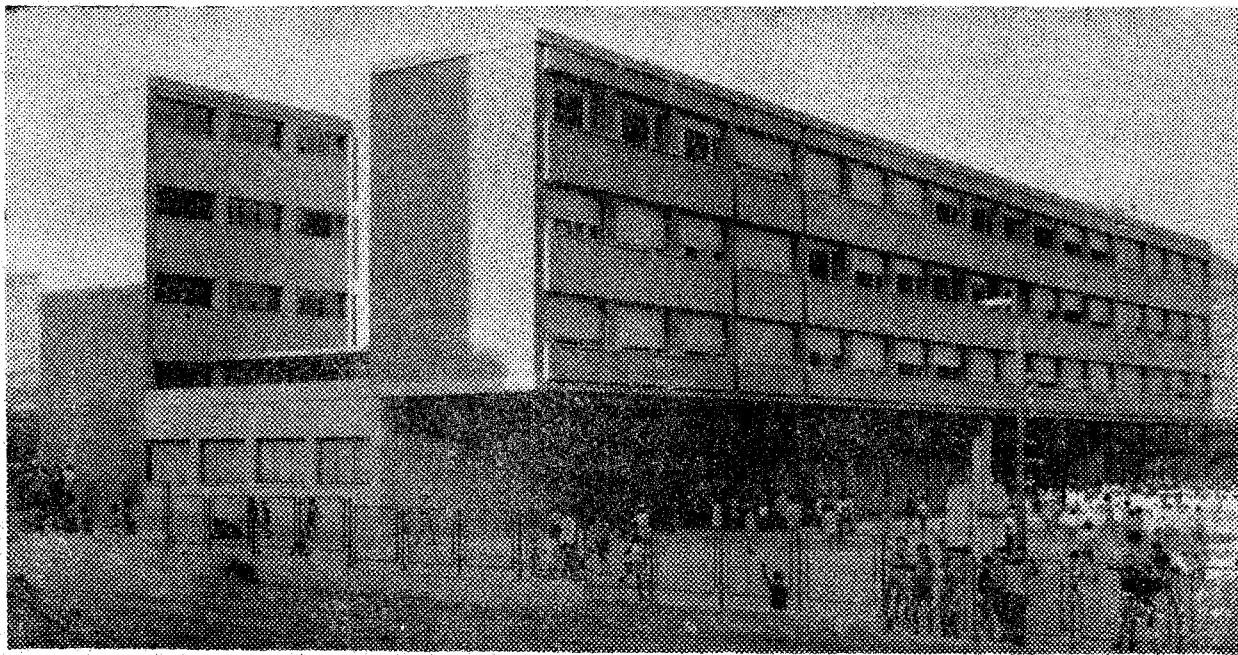

El grupo escolar «Francisco Franco», situado en el populoso barrio de La Salud y que será oficialmente inaugurado el próximo domingo. (Foto A. Capella.)

Un plan municipal, con techo en 1972 para la ejecución de la primera fase, aspira a dar mayores alcances a la enseñanza primaria con carácter gratuito

El domingo próximo, Badalona será escenario de la celebración del «Día de la Provincia», un escenario adecuado y digno para la exaltación de los valores de una parcela importante de Cataluña; para hacer inventario de proyectos y para rubricar anhelos. No es, sin embargo, tal programa lo que, con ser muy eminente, dará una configuración sustantiva a la gran jornada, sino la puesta en marcha de varios centros docentes que vendrán a cumplimentar otras tantas apremiantes necesidades de la ciudad.

Huella perdurable

La efemérides, que con tan justificada ansiedad espera Badalona, no tendrá en este caso el esplendor fugaz de una jornada de actos que poco o nada modifican el pulso vital de la urbe, sino el fulgor de una luz permanente con la que se dilatan los horizontes de hoy para iluminar caminos de nueva prosperidad. Todo lo que de adjetivo pueda tener el «Día de la Provincia» quedará supeditado en Badalona a la viva substancia que entraña la celebración de tal jornada en esta ciudad. Por un día, Badalona será capital de la provincia y en la ciudad se darán cita de cordialidad y de gozo numerosas autoridades del escalafón de jerarquías nacionales, provinciales y locales, pero no será ello lo que dejará huella perdurable, sino las venturosas realidades, cuyas inauguraciones convocan a solemne festividad. A partir de ellas Badalona se instalará más confortablemente en la esperanza de ejecutar el programa de proyectos y de aspiraciones que hoy tiene el Municipio. Comprobar ahora la satisfacción de unas necesidades de la población es un poderoso estímulo para proseguir el esfuerzo que conducirá en un futuro no lejano a la feliz solución de otros problemas de la ciudad.

La erradicación de una grave dolencia social

Por otra parte, hemos de destacar el acierto de que el «Día de la Provincia» se centrará en Badalona, primordialmente, en la erradicación de una grave dolencia social que venía sufriendo la ciudad por el intenso ritmo creciente de su censo demográfico: el déficit de establecimientos docentes a diversos niveles de la enseñanza, desde la primaria, pasando por el bachillerato, hasta la especialización laboral. Evidentemente, no quedará amortizado por completo aquel déficit, pero se habrá dado un paso gigantesco para liquidar en años próximos el saldo negativo que pesa en el ejercicio de los presupuestos de anhelos de la conciencia ciudadana. La preocupación municipal por este problema es bien notoria y eficiente. Los centros que van a ser inaugurados son un irrefutable testimonio de ello y la estrecha colaboración mutua de Estado-Municipio muy notable. La tenacidad y buen tino de las gestiones municipales de estos últimos años para obtener del Ministerio de Educación y Ciencia la creación y construcción de varios establecimientos docentes, ha implicado simultáneamente una tensa labor consistorial para justificar ante el citado Ministerio las necesidades de Badalona y una generosa donación de terrenos con el compromiso de urbanizarlos el Municipio, para la instalación de aquellas construcciones.

Desfase entre necesidades y realizaciones

En lo que respecta al problema de la enseñanza primaria, la aportación municipal de terrenos al Ministerio de Educación y Ciencia para la construcción de grupos escolares, se viene haciendo con la diligencia que permiten las posibilidades económicas del Ayuntamiento para la adquisición de solares y contando con que las imprevisiones habidas en otros tiempos suponen un considerable retraso para la amortización rápida de las necesidades actuales. El crecimiento demográfico por inmigración, ha sido muy superior al crecimiento vegetativo de la ciudad y ello ha aca-

reado un notable desfase entre necesidades y realizaciones. Para restablecer el equilibrio de estos últimos factores, el Ayuntamiento de Badalona tiene trazado un plan, con techo en el año 1972, en el que se conjugan las necesidades que habrá que satisfacer para lograr que la enseñanza estatal gratuita, que hoy cumplimenta sólo el 25 por ciento, alcance el 50 por ciento del censo de niños en edad escolar obligatoria. Tal es la primera fase de unos proyectos que deberán culminar en otras etapas posteriores con la ejecución de los anhelos municipales inspirados en el propósito de conseguir que la participación del Estado facilite mayores alcances a la enseñanza primaria con carácter gratuito.

Déficit de aulas y programa de proyectos

De los estudios realizados se deduce que el censo de niños comprendidos en la edad escolar obligatoria es, actualmente, de 20.250, de los que hay que descontar 2.130 que cursan estudios de enseñanza media. Nos quedan, por consiguiente, 18.120 niños que deben cursar enseñanza primaria y para los cuales, a razón de treinta alumnos por aula, se necesitan 604 aulas.

Teniendo en cuenta el criterio antes apuntado, de que se aspira a cubrir hasta el año 1972 el 50 por ciento de las plazas gratuitas de enseñanza primaria, y que hoy se dispone sólo de 167 aulas de tal carácter, habrá que construir 135 aulas más para lograr amortizar el déficit que actualmente existe y a las que habrá que añadir 96 aulas para satisfacer las necesidades del incremento de población hasta dicho año.

Si advertimos que a principios del curso 1967-1968 Badalona contaba sólo con 95 aulas de enseñanza primaria gratuita y que con los grupos escolares de San Jorge de Pomar, construido por la Obra Sindical del Hogar e inaugurado en la primavera del presente año, y el de «Francisco Franco» del barrio de La Salud, que será inaugurado el próximo Día de la Provincia, se habrá alcanzado un total de 167 aulas, es confortadora la esperanza que existe para lograr a plazo fijo el pronóstico del municipio.

El grupo escolar «Francisco Franco»

El grupo escolar «Francisco Franco» consta de 32 aulas distribuidas con generosidad y holgura en un amplio edificio que alberga, además, un espacioso comedor, con sus correspondientes servicios de cocina, y toda clase de dependencias e instalaciones adecuadas a su finalidad pedagógica. Se han invertido en la construcción unos 13 millones de pesetas. Según nuestras noticias está cubierto totalmente el claustro docente de tal centro, si bien, por necesidades de traslado de los titulares procedentes de otras regiones de España, no podrá entrar en pleno funcionamiento el grupo escolar hasta pasados algunos días de la inauguración.

A la vista de tal circunstancia y suponiendo muy razonablemente que el Departamento de la Dirección General de Enseñanza Primaria conoce con la suficiente anticipación el programa de inauguraciones escolares, nos causa inexplicable sorpresa el hecho de que las nuevas plazas no se provean con la pertinente antelación para evitar irregularidades de servicio en la plenitud de rendimientos que cabe exigir a un centro docente a partir de su inauguración. Ello es tanto más lamentable cuanto que el curso escolar lleva ya unos cuantos días rodando a raíz de su apertura. La verdad, no lo entendemos. Es más; ni siquiera creemos que existan razones de suficiente peso que nos convencan de lo contrario.

Cauteloso optimismo

Entre los proyectos de ejecución próxima para disminuir el déficit de centros de enseñanza primaria gratuita se encuentran las construcciones de un grupo escolar de 32 aulas en el barrio de San Juan de Llefiá, cuyas obras se iniciarán

a primeros de noviembre; otro de 32 aulas, en el barrio de San Roque, con cargo a la Obra Sindical del Hogar y cuyos trabajos se confía comiencen en breve, y un tercer grupo de 16 aulas, en el sector de Lloreda, cuyas obras se espera puedan iniciarse a primeros del año 1969. En total, ochenta aulas más que, puestos a hacer bien las cosas, deberían entrar en funcionamiento en el curso escolar próximo. Sin embargo, la experiencia a que se ven sometidas muchas razonables esperanzas nos obliga a ser muy cautos y ponderados en manifestaciones optimistas. Tenemos reciente el caso del grupo escolar de San Jorge de Pomar que muchos meses después de haber sido construido por la Obra Sindical del Hogar continuaba cerrado al acceso de los niños a sus aulas, hasta que se resolvió abrirlo, ya mediado el curso pasado, tras no pocas diligencias.

El caso de dos guarderías infantiles

Todavía es más grave, sin embargo, el caso de que hace unos dos años, poco más o menos, que en el citado barrio de Pomar construyó la Obra Sindical del Hogar dos guarderías infantiles, con capacidad para unos cien niños cada una, y este es el día en que todavía permanecen cerradas con el consiguiente perjuicio para la construcción y, sobre todo, para las familias modestas que habitan aquel barrio, familias trabajadoras cuyos niños necesitan con justificada urgencia la apertura y funcionamiento de tales establecimientos. Parece ser, sin embargo, que gracias a la aportación municipal será inaugurada en breve una de las dos guarderías, mientras la otra no se sabe cuándo se pondrá en funcionamiento.

Digamos también, ya que hablamos del barrio de Pomar, que el grupo escolar necesita de modo apremiante ser vallado, con otro sistema que el de simples alambres, para evitar que se introduzcan en el recinto escolar personas ajenas totalmente a él.

Unos miserios jardines

No menor urgencia de cuidados requieren los amplios espacios de jardinería que la entidad promotora del barrio acondicionó en su día. Hoy, y nos referimos con tal adverbio de tiempo a lo que hemos contemplado durante muchos meses, aquellos espacios ofrecen un aspecto sumamente deplorable. No solamente están semisecas las plantaciones de jardinería, sino que sus espaciosos ámbitos, que tan bellas esperanzas hicieron concebir en los proyectos, se encuentran colmados de papeles y de otros desperdicios. Uno pensó siempre que el remedio adecuado de tal situación correspondía a los servicios pertinentes del municipio, pero se nos ha informado que nada tienen que ver con ello por cuanto la obra no ha sido todavía entregada al Ayuntamiento. ¿Hay en tal operación alguna insalvable dificultad? Lo ignoramos. De lo único que podemos dar fiel testimonio es de que hemos visto personalmente numerosas veces aquellos miserios jardines. Nosotros creemos, dentro de nuestra modesta opinión, que si se hacen plantaciones de jardinería debe velarse también por su conservación y limpieza.

Gran tarea social, lo reconocemos y lo proclamamos, ha hecho en Badalona la Obra Sindical del Hogar, pero también es cierto que se acusan en ella ciertas notables deficiencias para que alcance el grado de perfección que deseáramos señalar.

Viviendas para los maestros

Dentro del tema relacionado con la enseñanza primaria debemos añadir que el Ayuntamiento, preocupado por facilitar al mayor número posible de maestros una morada fija en la ciudad, está realizando intensas gestiones para la adquisición de terrenos donde construir viviendas para maestros. Tal es otro de los problemas a los que el municipio quiere hacer frente con energía y con eficacia.

José María MILAGRO

Calella: Puesta en marcha de la «Operación Turismo»

Obras de mejora y soluciones al problema del tránsito a pie en los cruces de la carretera general y vía férrea

Ante las crecientes necesidades ciudadanas que exige un centro turístico de primer orden, como es Calella, con un aumento de población considerable en la época veraniega, el capítulo de obras públicas es el que ocupa mayor extensión. A este respecto el municipio no sólo atenderá esas necesidades sino que el haber puesto en marcha la llamada «Operación Turismo», está llevando a cabo un plan de obras y realizaciones de gran volumen. Por el momento se halla en fase de ejecución la pavimentación de calles y la construcción de nuevo alcantarillado, realización de dos pasos subterráneos bajo el ferrocarril; urbanización de la Riera de Cabaspre y del Paseo Puigvert. Se han iniciado también las obras de construcción de un auditorium, edificio ubicado entre pinos en el «Pati de l'Os», uno de los más bellos parajes del Parque Dalmau.

Uno de los problemas que reclaman mayor atención es el del tráfico de la carretera de la costa, que discurre dentro de nuestra ciudad, con grave riesgo. Si bien no se varía la vía de acceso, como se propugnaba en principio y no hubiera gustado a todos los calellenses, sabemos que la Jefatura de Obras Públicas construirá cuatro pasos subterráneos que estarán situados: uno frente al Hospital Municipal, otro en el cruce de la calle Miguel Cuni, el tercero en el cruce de la calle de San Juan, frente al mercado y el cuarto en la calle de Balmes. Si bien el proyecto técnico y la construcción corre a cargo de Obras Públicas, para posibilitar la efectividad de estas importantes construcciones, y dado su carácter de urgencia, la financiación del de la calle de San Juan ha sido ofrecida por este Municipio. Junto con el que hay construido ya, que da acceso a las escuelas nacionales, serán cinco los pasos subterráneos a lo largo de la carretera que discurre dentro de nuestra ciudad.

El Ayuntamiento acordó también solicitar de Obras Públicas, la cesión completa del tramo de la carretera antigua que está bajo la jurisdicción inmediata de dicho organismo, que afecta a las calles de San Juan, Jubera y Paseo de las Rocas.

Aumenta la capacidad escolar

En materia de Enseñanza, además de aprobarse con carácter definitivo el presupuesto para la adquisición de terrenos para la instalación del Instituto Técnico de 2.ª Enseñanza, a petición del Ayuntamiento se acaban de crear cinco aulas ubicadas en la Residencia de los Padres Agustinos a cargo de la Dirección General de Enseñanza Primaria, que entrarán en función en breve.

Creación del Consejo Económico Sindical Comarcal

En la Delegación Sindical Comarcal tuvo lugar la reunión de la Junta de dirigentes sindicales, dándose cuenta de

las gestiones llevadas a término en virtud de los acuerdos de la anterior reunión celebrada. Se dio lectura y se procedió al análisis del decreto del 16 de agosto, sobre descongelación salarial, poniéndose de manifiesto la decepción general de los trabajadores por la citada disposición, especialmente en lo referente al tope fijado del 5%, para las negociaciones de los próximos convenios colectivos sindicales, acordándose adherirse a lo manifestado por el Consejo Provincial de Trabajadores a este respecto y solicitar la anulación del citado tope del 5%, que supone un freno a las aspiraciones de los trabajadores.

Se informó también a la Junta de la reciente constitución de la Comisión Permanente del I Consejo Económico Sindical de la comarca de Calella y de las primeras actividades iniciadas por la misma. Igualmente los concejales del tercio de representación sindical hicieron una detallada exposición de los proyectos y realidades de interés general de la población, que está llevando a cabo el Ayuntamiento. — D. MIR MORAGAS.

MOLINS DE REY: Creación de una guardería infantil en el sector Riera de Bonet

El local correspondiente ha sido adquirido por la parroquia de San Miguel

Va a crearse una guardería infantil en el sector de expansión urbana Riera de Bonet.

El alcalde y presidente del Patronato Local de la Vivienda, señor Vilagut Llobet, y el regente de la parroquia, reverendo Prat, han firmado la escritura de compra-venta de un local de la planta baja de los nuevos grupos de viviendas del sector de Riera de Bonet. Esta dependencia, de 140 metros cuadrados, destinada a guardería infantil por la parroquia de San Miguel, ha sido adquirida con la importante ayuda inicial de Caritas Diocesana. Hay que anotar, asimismo, un donativo particular de 75.000 pesetas.

Entrega de las insignias de la Orden del Mérito Civil al señor Buscall Roca

En el curso de los actos de la asamblea anual del Colegio Provincial de Secretarios, Interventores y Depositarios de la Administración Local, se celebró la imposición de las insignias de la Orden del Mérito Civil al secretario jubilado del Ayuntamiento de Molins de Rey, señor Buscall Roca. Presidió el acto el vicepresidente del colegio, señor Borotau, quien dedicó unas expresivas palabras al galardonado. En representación de la corporación municipal de Molins de Rey asistió el primer teniente de alcalde, señor Puiggarí Munné, quien, en su parlamento, glosó la personalidad del señor Buscall, hijo adoptivo de la población. El homenajeado agradeció al Jefe del Estado la distinción concedida. — C.

GRANOLLERS: Satisfactorios resultados de la «Fiesta de la Bandera» a beneficio de la Cruz Roja

Se recaudaron más de doscientas cincuenta mil pesetas

Granollers ha vivido una vez más la «Fiesta de la bandera», cuestión realizada anualmente por la Cruz Roja. Y, ciertamente, la ha vivido de una manera intensa, por cuanto todos han procurado con su donativo paliar, por una parte, las necesidades económicas de esta entidad y, por otra, agradecer los servicios prestados que en nuestra ciudad, gracias al trabajo mancomunado de unos hombres que sienten como suyos los problemas de la Cruz Roja adquieren un relieve singular.

La cuestión popular dio un saldo de 108.000 pesetas, cantidad respetable y que dice mucho en favor de los granollerenses. Por otra parte, entre los comercios e industrias se ha recogido la cantidad de 150.000 pesetas.

Las tres ambulancias de la Cruz Roja y su servicio permanente en carretera han resultado, siempre con eficacia y celeridad, los problemas derivados del elevado número de accidentes.

Firma de un convenio

Por otra parte, el pasado miércoles, el presidente de la Cruz Roja, señor Baicells Tapiés y el presidente de la Mutualidad de Nuestra Señora del Carmen, señor Serra Barber, procedieron a la firma de un convenio entre ambas entidades por el que la Mutua de Nuestra Señora del Carmen entregó a la Cruz Roja local la cantidad de 150.000 pesetas a cambio de un servicio de ambulancia para sus asegurados.

Adquisición de unos locales

Debemos añadir que la Cruz Roja acaba de comprar los locales en donde estaba establecida. Ha sido una negociación del todo imprescindible y que ha debido resolverse afrontándola de un modo directo y terminante. Esta compra ha costado a la Cruz Roja la cantidad de 3.200.000 pesetas, con lo que los problemas económicos se acentúan, pero —son palabras de su incansable presidente—, también se salvará este escollo porque la confianza en los granollerenses es ilimitada. — J. V.

EXIJA SIEMPRE ESTA ETIQUETA

LEGITIMA SUELA DE CUERO

la suela de cuero es

- transpirable
- higiénica y
- confortable